Paroisse-Saint-Pierre-Saint-Paul

Dimanche 15 janvier 2023
n° 851

2ème dimanche ordinaire
Année A

TROIS FIGURES DE L'UNIQUE BON PASTEUR

Le pape émérite Benoît XVI nous a quittés le dernier jour de l'an 2022 pour entrer dans la Vie éternelle. Le Saint-Père que j'ai le plus fréquenté et côtoyé pendant mes années de jeunesse et de formation est le pape Jean-Paul II, entre 1978 et 2005. Souvenez-vous ! Ce touche-à-tout était tour à tour comédien, poète, polyglotte, philosophe, spécialiste de théologie morale et formateur très apprécié des fiancées et des jeunes couples. Arrivé à Rome avec un enseignement sur la vie conjugale qu'il avait prévu de publier, il l'a alors diffusé sous la forme de 129 catéchèses magistrales sur la théologie du corps données le mercredi sur la place Saint-Pierre, et tout au long de son pontificat, le pape polonais s'est fait le chantre de la *Splendeur de la vérité*, afin d'éclairer l'ensemble du peuple de Dieu. Rassembleur de foules, initiateur des Journées Mondiales de la Jeunesse, ce géant a parcouru toute la terre au cours de plus de 100 voyages pontificaux, pour annoncer le Christ, Rédempteur de l'homme, et introduire l'Église dans le troisième millénaire.

Le pontificat de Benoît XVI fut plus bref, entre 2005 et 2013. Excellent pianiste et passionné de Mozart, participant au renouvellement de la théologie en repartant de ses sources (la Bible, les Pères de l'Église et la pensée médiévale) et en dialoguant avec la modernité, l'allemand Joseph Ratzinger savait aussi s'exprimer dans un français impeccable. La pensée de cet intellectuel était claire, ses écrits et ses discours restaient simples et accessibles, pour élever le regard vers le mystère du Dieu sauveur et vers *La foi chrétienne hier et aujourd'hui*. Reconnu comme un expert au Concile Vatican II (1962-1965), le brillant professeur participa à la rédaction de la grande Constitution *Lumen gentium*, quand Karol Wojtyla menait la rédaction de la Constitution *Gaudium et spes*. Pendant 25 ans, il devint le compagnon fidèle de la pensée théologique de Jean -Paul II. Lui succédant, Benoît XVI offrit à l'Église un enseignement sur les vertus théologales de foi, d'espérance et de charité, en commençant par une première encyclique *Dieu est amour*. Et ses dernières paroles ne furent-elles pas : « Seigneur, je t'aime. » Je l'avais croisé dans le sanctuaire de Lourdes et il m'avait impressionné par sa douceur, au cours d'un temps d'adoration devant la grotte. La renonciation à sa charge, le 11 février 2013, fut un geste exemplaire d'humilité pour celui qui s'était initialement présenté comme « un humble serviteur dans la vigne du Seigneur » et qui s'effaçait en menant une vie cachée à la manière d'un ermite.

En 2013, surgit François, un argentin fougueux qui semble lui-même pauvre sous le poids de la charge (« Priez pour moi », ne cesse-t-il de répéter depuis son apparition à la Loggia), qui déplace les bornes eurocentristes vers le sud de la planète et dérange les prélats de la Curie romaine, qui ausculte le Corps de l'Église, diagnostique les maux du peuple de Dieu et demande à l'Église de panser les plaies de la société (pauvretés et migrations) au sein d'un hôpital de campagne. Dénonçant les mines de carême des

chrétiens, il prêche la *Joie de l'Évangile* ainsi que l'écologie intégrale dans son encyclique *Laudato si*, il lance des réformes et appelle avant tout à la conversion des cœurs. Le jour où je lui ai parlé face à face, j'avais l'impression que l'on s'était rencontré la veille !

Voilà trois papes très différents que les médias n'ont cessé d'opposer, alors que chacun d'eux révèle un aspect propre du seul Pasteur : le successeur de Pierre tenant le gouvernail de l'Église pour affermir la foi et l'unité de l'Église.

Merci beaucoup pour votre vie offerte, Très Saint-Père Benoît XVI ! Père Maréchal

LITURGIE DE LA PAROLE

1ère lecture : « Je fais de toi la lumière des nations pour que mon salut parvienne jusqu'aux extrémités de la terre » (Is 49, 3.5-6)

Psaume 39 : Me voici, Seigneur, je viens faire ta volonté.

1.D'un grand espoir j'espérais le Seigneur :
il s'est penché vers moi
Dans ma bouche il a mis un chant nouveau,
une louange à notre Dieu.

2.Tu ne voulais ni offrande ni sacrifice,
tu as ouvert mes oreilles ;
tu ne demandais ni holocauste ni victime,
alors j'ai dit : « Voici, je viens. »

3.Dans le livre, est écrit pour moi
ce que tu veux que je fasse.
Mon Dieu, voilà ce que j'aime :
ta loi me tient aux entrailles.

4.Vois, je ne retiens pas mes lèvres,
Seigneur, tu le sais.
J'ai dit ton amour et ta vérité
à la grande assemblée.

2ème lecture : « À vous, la grâce et la paix, de la part de Dieu notre Père et du Seigneur Jésus Christ » (1 Co 1, 1-3)

Évangile de Jésus Christ selon saint Jean:
« Voici l'Agneau de Dieu, qui enlève le péché du monde » (Jn 1, 29-34)

En ce temps-là, voyant Jésus venir vers lui, Jean le Baptiste déclara : « Voici l'Agneau de Dieu, qui enlève le péché du monde ; c'est de lui que j'ai dit : L'homme qui vient derrière moi est passé devant moi, car avant moi il était. Et moi, je ne le connaissais pas ; mais, si je suis venu baptiser dans l'eau, c'est pour qu'il soit manifesté à Israël. » Alors Jean rendit ce témoignage : « J'ai vu l'Esprit descendre du ciel comme une colombe et il demeura sur lui. Et moi, je ne le connaissais pas, mais celui qui m'a envoyé baptiser dans l'eau m'a dit : 'Celui sur qui tu verras l'Esprit descendre et demeurer, celui-là baptise dans l'Esprit Saint.' Moi, j'ai vu, et je rends témoignage : c'est lui le Fils de Dieu. »

L'ART DE LA PRIÈRE, Xavier Accart : ruminer la Parole (2)

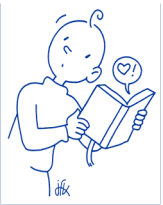

La vertu de la répétition

L'exercice commence par une lecture à voix haute – entendre sa propre voix facilite la concentration sur les paroles de l'Écriture- dans le calme, l'attention en éveil. Il s'agit d'aborder le texte comme si nous dégustions un mets délicieux. Une fois la lecture faite, nous prenons chaque verset pour le répéter de nombreuses fois. Notre répétition, d'abord vocale se prolonge en une rumination silencieuse. Cet exercice permet à la Parole de pénétrer dans les profondeurs du cœur. « A un disciple qui lui demandait de lui apprendre à prier, rapporte Enzo Bianchi, celui-ci répondit : " Donne-moi ta bible." Il ouvrit le livre, chercha le début de la lettre aux Éphésiens, leva les yeux au ciel et dit : " Prie ainsi." Après avoir lu à haute voix le premier verset, il se tut, répéta chaque mot deux fois, et relut tout depuis le début ; puis, au verset suivant, il éleva la voix, cantilla ce même verset en en répétant les mots de nombreuses foi, leva les mains, pleura… et ainsi fit-il pour tout le chapitre… »

GUIDE DE LECTURE DE L'ÉVANGILE DE SAINT MATTHIEU (7)

La fin du sermon sur la montagne

Aux v. 1-11, Jésus revient au thème déjà traité au chapitre 6 : les v. 1-5 présentent le rapport avec le prochain et les v. 7-11 celui avec Dieu dans la prière de demande. La conduite à tenir vis-à-vis des frères dépend de l'engagement exclusif au service de Dieu le Père. « Ne jugez pas » : Jésus n'interdit pas une appréciation du prochain, il invite à ne pas le mépriser ni le condamner. Le verbe « demander » apparaît avec insistance : demander nous remet dans une vraie relation filiale au Père.

Au v. 12, la règle d'or est un résumé de la Loi et des Prophètes, c'est-à-dire de toute l'Écriture : c'est une règle de solidarité humaine qu'il faut recevoir et exercer pour que la grâce et la miséricorde soient manifestées et que les relations avec autrui en soient transformées.

Aux v. 21-27, la parabole de la maison bâtie sur le roc et de la maison bâtie sur le sable marque une opposition entre la parole et l'écoute. Celui qui rabâche des mots a tendance à ne pas faire la volonté du Père, tandis que celui qui entend la parole de Dieu a tendance à accomplir sa volonté. Voir Deutéronome 6,4-5 : « Écoute Israël : le Seigneur notre Dieu est l'Unique. Tu aimeras le Seigneur ton Dieu de tout ton cœur, de toute ton âme et de toute ta force. »

ÉVANGILE DE SAINT MATTHIEU : RETOUR SUR LES CHAPITRES 1 à 6

Le dimanche 15 janvier à 9h30 à la Maison paroissiale aura lieu le prochain entretien sur l'évangile selon saint Matthieu. **Ceux qui n'ont pas pu venir à la première conférence sont les bienvenus.**

un évangile sera distribué à ceux qui ne l'auraient pas reçu. Demandez les guides de lecture des premiers chapitres par mail à : secretariat@spsp-courbevoie.fr ou à l'accueil.

ÉGLISE VERTE, le 21 janvier et 18 février

***Samedi 21 janvier, 14h30, à la Maison paroissiale**

projection du film « The Letter »(80 minutes) suivie d'un débat, pour promouvoir les messages de l'encyclique Laudato Si (2015). Et si nous nous laissions interpeller par le pape François sur notre manière d'être au monde (relations à soi, aux autres, à la nature, à Dieu) ?

***Samedi 18 février : atelier ludique « LA FRESQUE DU CLIMAT »,**

de 14h30 à 18h à la Maison Paroissiale, pour mieux comprendre le « dessous des cartes » de l'urgence climatique. Inscription nécessaire avant le 3 février auprès du secrétariat de la paroisse : (Tel : 01 47 88 43 03 ; mail : secretariat@spsp-courbevoie.fr) ou auprès de Véronique et Laurence.

ATELIER LECTURE

Je vous propose la lecture de quelques bonnes pages de l'**« Introduction à la vie dévote »** de saint François de Sales **aux éditions du Cerf, spiritualité Lexio** - 12€ (en français contemporain).

Nous nous retrouverons à la Maison paroissiale de **14h30 à 16h**

les **mercredis 1er février, 8 mars, 12 avril, 10 mai et 7 juin.**

Inscription auprès de moi uniquement, par mail, courrier ou de vive voix, je vous confirmerai votre inscription, **dans la limite de 10 personnes.** Père Jean-Paul CAZES, - jp.cazes@orange.fr

À LA DÉCOUVERTE D'UNE ŒUVRE D'ART DE NOTRE ÉGLISE PAROISSIALE

Venez découvrir le tableau de la Crucifixion qui orne le chœur de l'église

4 séances au choix les jeudis 9, 16, 23 et 30 mars à 19h15 précises.

Inscription auprès de moi uniquement, par mail, courrier ou de vive voix, je vous confirmerai votre inscription, **dans la limite de 10 personnes à chaque séance.**

Père Jean-Paul CAZES, 10 rue des Boudoux, Courbevoie - jp.cazes@orange.fr

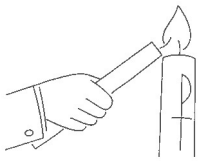

INTENTIONS DE PRIÈRE

Ont reçu le sacrement du baptême :

Emy-Ava MENDES et Gabriel BERGER-MARZIOU

Ont reçu des obsèques chrétiennes :

Jacque PETIOT, Ghislaine MOREAU et Serge et Christiane THIBAULT

DANS L'AGENDA PAROISSIAL

Dimanche 15 janvier - 9h30 : entretien sur saint Matthieu avec le père Yvan - Maison paroissiale
- 11h00 : Messe des peuples
- 12h30 : Baptêmes dans l'église
- 18h30 : Messe des jeunes
Lundi 16 janvier -14h-17h : Atelier Pierre et Paul à la Maison paroissiale
Jeudi 18 janvier - 15h : Partage de la parole - Maison paroissiale. Marie-France Poittevin
- 20h30-22h : Préparation au baptême - Maison Paroissiale
Samedi 21 janvier - 14h30 : Projection du film The Letter (voir ci-dessous)
Dimanche 22 janvier - Quête impérée pour les Séminaires

SEMAINE DE PRIÈRE POUR L'UNITÉ DES CHRÉTIENS - 18 au 25 janvier

Chaque année, le principal temps fort œcuménique est la « Semaine de prière pour l'unité chrétienne » qui, depuis 1908, rassemble des chrétiens de toutes confessions du 18 au 25 janvier. Ce sont les chrétiens du Minnesota (États-Unis) qui ont choisi le thème 2023 :

« Apprenez à faire le bien, recherchez la justice » (Isaïe 1,17)

A Courbevoie, le temple protestant du 16 rue Kilford vous invite à une soirée de prière pour l'unité le vendredi 27 janvier à 20h qui sera précédée d'un repas à 19h

HORAIRES D'ACCUEIL PAROISSIAL DANS LA SACRISTIE

Durant les travaux au presbytère, l'accueil paroissial est déplacé dans la sacristie et se fera uniquement aux horaires suivants :

Lundi 16 : 10h-12h
Mardi 17 : 10h-12h
Mercredi 18 : 10h-12h
Jeudi 19: 10h - 12h
Vendredi 20 : 10h - 12h
Samedi 21: 10h - 12h

ADORATION ET ACCUEIL DES PRÊTRES

Jeudi de 17h à 19h adoration et accueil du père Thibaud et, après la messe, reprise de l'adoration dans la chapelle Saint-François jusqu'à 22h
Vendredi de 17h à 19h adoration et accueil du père Henri dans la chapelle Saint-François
Samedi de 10h à 11h accueil du père Yvan dans la sacristie.

HORAIRES DES MESSES

Mardi	**12h**	**Mercredi**	**12h**
jeudi	**19h**		
Vendredi	**9h**		
Samedi	**18h30 messe anticipée du dimanche**		
Dimanche	**9h30**	**11h**	**et 18h30**

Les portes de l'église sont ouvertes tous les matins à 8h30 et fermées à 19h.

P. Yvan Maréchal, Curé – cure@spsp-courbevoie.fr
Secrétariat paroissial 10 rue des Boudoux, 92400 Courbevoie.
Tél. 01 47 88 43 03 - secretariat@spsp-courbevoie.fr
*Maison paroissiale: 4/6 rue Saint-Thomas-en-Argonne
Retrouvez toutes les infos sur http://spsp-courbevoie.fr